京城日報　夕刊　十二月十八日（日）
編輯人 入小之三川 印刷人 見島 發行人 吉介
發行所 京城府太平通一丁目 合資會社 京城日報社

カーバイト 礦油類
テキサス石油會社代理店
朝日酸素商會
京城府京町十一
電話長竜山一〇〇四番

決議案の審議決定 愈よ來春持越か
十九國委員會の採擇を見ず クリスマス休暇に入るか

【東京電報】帝國政府は總會決議案及び理由書に對しては修正要求を提出することに決定し、松岡代表に對し十七日午後七時回訓を發したが、外務當局は右修正は帝國政府として最小限の要求たるを以て、起草委員會もこれを容認するものと信じてゐるが何れにせよ決議案に對する修正要求は支那側よりも提出さるべきを以て、起草委員會は日支雙方の修正點の折合について、困難な研究を重ねざるを得ず、從つて一兩日中に何等かの決定に到達することは到底困難で恐らく起草委員會としても十九日頃もう一回會合するのみで、問題を來年に持越す外なきことを觀念し、十九ケ國委員會の採擇に迄至らずし、クリスマス休暇に入るのではないかと觀測されてゐる

五ケ國起草委員會
日本の公式意見に接せず 十七日は單に形式會合

【ゼネヴァ十七日發電】十七日午後四時三十分（日本時間十八日午前零時三十五分）より聯盟事務總長室において開かれた五國起草委員會は、審議一時間五十五分の後午後六時廿分閉會した、日本政府よりの回訓が十七日午後僅かに到着したばかりで未だ代表部に於て飜譯を終了してゐないので、本日の起草委員會は日本政府よりの公式意見に接する事を得ず、單に形式的に會合したに過ぎなかつた、十八日午後三時半より更に會議を續開し、本國政府よりの回訓に基づく日本代表部の見解を審議する筈である、（當十七日の出席者は左の如し）
カドンス氏（英）マッシグリー氏（佛）ウンデン氏（チェッコ）ヒューベル氏（スヰス）マダリアガ氏（スペイン）ドゥイアール伯（ベルギー）ドラモンド事務總長

修正論擡頭し多少好轉の模樣
起草委員會が我代表部の強硬方針に動かされ

【ゼネヴァ十七日發電】杉村事務次長は十七日再び事務總長ドラモンド氏と會見し折衝を繼續し、正午過ぎ右會談の結果につき報告を齎らしたので、代表部では直ちに之に基づきて首腦部會議を開き、午後一時半過ぎまで協議したが、決議案並に説明書に關する代表部の折衝方針は押しの一點張りで、就中説明書の末項『滿洲に於ける現政權の維持および承認は、問題の解決と見做す事を得ざるべきものと言する』との聲明の削除、若くは骨抜きを要求して居るが、最初は容易に動かなかつた起草委員會の態度も幾分緩和するに至り調停手續きにリットン報告書第九章の原則に準據し、第十章を參酌すべき事を述べた條項、並に米露招請については既に起草委員會内に修正論が擡頭してゐると傳へられ、多少好轉するに至つた

小國側急先鋒のマダリアガ歸國す
本國政府の忌避に觸れ

【ゼネヴァ十八日發電】スペイン代表マダリアガ氏が十八日突如歸國することになつたのは同政府の召還に歸へるに至つたのは同大使の日支紛爭事件に關する態度が本國政府の忌避に觸れた結果だと傳へられてゐる、スペイン政府はマダリアガ氏の策動が徒に日支紛爭事件の解決を遲延させ、且つ日本政府との間に於ける友交關係に惡影響を及ぼす恐れがあるので、同大使に對し任地歸還を命じ今後の態度に出でんとするものゝ如く同大使の歸國後は十九ケ國委員會のスペイン代表として、外相ズルエタ氏を指定的に任命する意向らしい

起草委員會は十九日に延期か

【ゼネヴァ十七日發電】午後三時半からの豫定であつた起草委員會は三時半から南米ボリヴィア、パラグアイ兩國間のグラン・チャコ問題に關する理事會が開かれたので、午後五時（日本時間十八日午前一時）に延期されたが急を要せぬ問題と土曜日の夕に開會することを歡迎せぬ委員が多いので、この模樣では十九日に延期される形勢である

十九國委員長 イーマンス氏外相が再任す

【ゼネヴァ十七日發電】十九ケ國委員長イーマンス氏は新内閣の外相に再任したので、會議の必要に應じて來壽する豫定である

サイモン外相 週末壽府へ

【ロンドン十七日發電】サイモン英外相は今週末ロンドン發再び壽府に赴くと

軍縮事務總長 東郷茂德氏 歸國の途へ

【ゼネヴァ十七日發電】我が聯盟事務局長の任にあつた東郷茂德氏は外務省歐米局長就任のため、午後六時發ベルリンに、前のエシベリア經由歸國の途につくことになつた

米支仲裁々判條約批准書を交換す

【ワシントン十八日發電】米國務省と支那公使館は一九三〇年に調印された米支仲裁々判條約の批准書を交換した

近く滿洲學生寮と滿洲會館を建設
日滿中央協會で計畫

【東京電報】日滿中央協會では近く莫大な費用を投じ、滿洲學生寮と滿洲會館を建設することになつた、學生寮は牛込辨天町に六百三十坪で十二月中に着工、來春三月竣功の筈で鐵筋四階建で約百名を收容する筈である、又滿洲會館は永田町文相官邸裏に工費三十四萬七千圓の豫算を以て來春着工滿洲事變記念日までに竣成の筈である、而して一階は滿洲資源館、二階は臨商事務所、三階は滿洲關係者社交場、四、五階をホテルとし滿洲からの來賓宿泊設備を爲し六階は講堂とする豫定である

對米爲替は保合

【ニューヨーク十七日發電】十七日の對米爲替は二十一弗十二分で保合である

全滿財界とみに活況
國内治安の回復につれて

【新京十八日發電】關東軍では最近大々的匪賊討伐を行つた結果匪賊の勢力は著しく減退し、全滿洲の治安は漸く回復され滿鐵も開通し得る狀態に復した、隨て正に經濟の出廻期にあたり經濟界は著しく活況をみせて來た

事件實戰に鑑み
兵備改革問題で陸軍全隊長會議
十九日より東京で開催 時局柄重大視さる

【東京電報】陸軍では滿洲および上海事件に於ける實戰の貴き經驗に鑑み、軍隊の訓練に大改革を行ふと共に一方、明年度豫算に於ては兵備大改善に要する經費を計上してゐるので內地、朝鮮の歩、騎、砲、航空の各兵科の聯隊長、工、輜重兵科の大隊長、並に在滿、在支各部隊の參謀を十九日より五日間、東京に招集して會議を開く事になつたが十九、二十、二十一三日間は陸軍各實施學校にて演習教練を見學し廿二、三日は陸軍省參謀本部にて會議を開く事になつたが、兩日は閑院參謀總長宮殿下の御訓示、および荒木陸相より今後の時局に處する覺悟に就き、重要訓示を與へられる事になつて居るが、時局重大の折柄全國團隊長會議開催は重大視されてゐる

對議會各派の動きに 政府筋は樂觀

【東京電報】議會を目睫の間に控へて政界の動きは各方面から注目されてゐるが、政府側では民政黨は與黨的立場を闡明してゐるので問題はないが、政友會の動向は監視を要するけれども、政友會は自重派と強硬派と對立してをり、幹部は鈴木總裁以下何れも自重派であり、表面的な倒閣運動はあるにしても倒閣運動はあり得まいと樂觀してゐる、また國民同盟は反政府を看板にしてゐるけれども新黨ではあり政、民兩黨がかやうな態度にある以上、さして問題ではないと高くとまつてゐるが

日本經濟聯盟の財調委員會初會合
豫算の財源問題を調査討究し 明春早々意思表示を

【東京電報】日本經濟聯盟會では十七日丸の內日本工業倶樂部で過般設置された財政調査委員會の初會合を開き、大藏省の關係吏員より黒田次官を迎へ政府の財政方針につき數字的説明を聽取、委員の方法で郷誠之助男以下を委員長に推し今後の打合せを行つた、其の結果八年度豫算を中心に根本的對策に關し調査を行ひ、特に時局に於いて非常時支出は已むを得ぬものとして許容し、其の財源を公債に求むるや增税に求むるや等に重きを置く筈で、明年一月二十日の議會休會明けまでには何等かの形式で意思表示をする段取りである

議會迫る 廿一日交渉

【東京電報】議會も二十三日より召集されるので衆議院は二十一日午後一時から院內交渉室に各派交渉會を開き、議席並に年末年始の休會の件につき協議する筈

ボンクール氏にお鉢がまはる
組閣の成算を得て

【パリー十七日發電】ルブラン大統領より組閣を依頼されたポール・ボンクール氏は、各派と交渉の結果組閣の成算を得いよいよ決意した、尚ボンクール氏は前首相エリオ氏の支持を得られること確實となつたと言明した

河北驛貨物減少

【營口】九月末頃から河北驛の滯貨物は日々千噸を超え近來稀な盛況を呈してゐたが遼河も既に流氷期に入り閉河も間近となつたので遼西方面の荷主輸送は漸次奉天に變更され河北への出廻りは昨今著しく減少して來た

あすの天氣（19）

豫報 曇 小雪

高氣壓は本邦中部より半島に擴がり滿洲方面は氣壓が低い半島の西部は曇りだが他は一般に天氣よく氣温は昨朝より三度內外高くなつた明日は曇小雪の模樣

十八日 下八
十七日 二・六

青年國民同盟が綱領規約を決定
十七日午後總會を開催

【東京電報】青年國民同盟は十七日午後一時國民同盟本部に總會を開き綱領規約を決定、五時半散會した、綱領は左の如し
一、本同盟は矛盾せる經濟組織を改革し國民生活擁護を期す
一、本同盟は國民の總意に依り維新秩序の創建を期す
一、本同盟は自主外交を確立し國際正義の再建を期す
一、本同盟は青年自主活動を以て大衆動員の前衞として闘ふ

米國の赤字 十一億四千萬弗
十七日米大藏省發表

【ワシントン十七日發電】米國大藏省は十七日年度豫算赤字は十一億四千萬弗と發表した、右數字は議會開會中に於て、フーヴァ大統領が述べた赤字推定額より約六百萬ドルの減少を示してゐる

米棉續騰

【ニューヨーク十七日發電】米棉現物値は十四仙四十ポイント乃至十七ポイント高（約十五錢高）

比島の獨立
十二ケ年の準備期間で

【ワシントン十七日發電】米上院は十七日票決を翻さずして十二ケ年の準備期間をもつてフイリッピンの獨立を許容すべしとの案を可決した

對議會 政友會の新陣容
二十三日總會で決定

【東京電報】政友會では第六十四議會に臨む陣容を整へるため、來る二十三日午後一時より本部に議員總會を開き、議會中の政務調査會長、總務を決定後更に院內總務を決定することとなつてゐるが豫想される顏觸れは左の如し

院內總務 十一名
（關東二名）安藤正純外一名、中島知久平、今井健彦の三氏中一名
（東北二名）佐々木平次郎、高橋熊次郎兩氏
（北信一名）山本愼平
（東海一名）加藤久米四郎、加藤五郎氏のうち一名
（近畿一名）板野友造
（中國四國二名）島田俊雄、生田和平兩氏
（九州二名）松野鶴平外一名

豫算委員長 澤田利助氏か山崎達之輔氏が豫算委員長にならなければ樋口典常氏
全院委員長 山崎達之輔氏
決算委員長 藏園三四郎氏
政務調査會長 岡田忠彦氏

產金買上値段
一匁九圓四十四錢 買上制度開始以來の最高値

【東京電報】產金買上値段は前回に比し七錢方引上げ一匁九圓四十四錢と制定、十九日から實施する旨大藏省より發表された、右は對米爲替二十ドル五十仙に基づくものであり、產金買上制度開始以來の最高値である

民政の對議會策依然動かず

【東京電報】民政黨は十九日の幹部會で議會對策につき打合をなし次いで二十三日午後一時より本部に議員總會を開き、然諭ひの上院内の陣容を整へ議會に臨むことに決した、しかして民政黨としては出來得る限り院內自重議事の促進を圖る筈であるが、休會あけの政友會態度硬化し、不信任案提出又は政局の要求等の如き最悪の場合に至れば、敢然政府を擁護解散を奏請せしむべしとの意見有力であるが、結局無事會期を終らんと豫想してゐる

昭和八年新年號附錄

自力更生
癸酉新春 一成

宇垣總督揮毫の『自力更生』を進呈

昭和八年新年號附錄として我が社では讀者諸彥に洩れなく、宇垣總督閣下の御揮毫『自力更生』を進呈することになりました。內鮮官民協力一致の民心作興、自力更生運動は、半島大衆に深い感銘を與へましたが、自力更生運動は夙夜相警め相勵まさゞる限り有終の美を濟とは不可能であります。茲に我が社は顧みて、さきに民心作興に關する聲明を發し、半島人士を警められたところの宇垣總督閣下にお願ひして『自力更生』の御揮毫を得た次第であります、この附錄は縱一尺一寸、横三尺六寸、紙質も永久的保存できるやう吟味致したものでありまして、時節柄最も相應はしいものであることは、我が社の最も喜びとする次第であります

讀者諸彥に洩れなく

登錄商標

百日ぜき治療

龍角散

特長
龍角散は優良藥のみの配合藥でありますから至極少量にても奏効著しく、香味爽やかで服みよければ、藥嫌ひの人、病人子供様でもよろしく、心地よき內に、嬉しくも忽ち治療の目的を達します。

◆龍角散適應容態書◆
（痰咳病）／たんにて常にゴホンゴホンと惱む人
（喘息病）／ぜんそくにてゼイゼイ息切する人
（不眠咳）／せき頻に出て夜中オチオチ眠兼る人
（流行咳）／流行感冒（インフルエンザ）より起るたんせきの人
（肺病咳）／肺病にて常に力なきせき出る人
（血痰咳）／たん臭氣を帶び時々血の交る人
（咽喉痛）／音聲のかれ又は咽喉の痛む人
（小兒咳）／百日せき又はしかせきの小兒
その他最も酷き咳嗽は二三服續け服めば快適に目的を達す

定價
二日半分 二十錢
四日分 三十錢
八日分 五十錢
十八日分 一圓
四十日分 二圓
六十五日分 三圓

本舖 東京市神田區豐島町
株式會社 藤井得三郎商店
振替東京九一番
電話浪花（67）一〇二〇

▽全國各藥店にあり△

A8—13

古今の良藥
痰咳喘息
たんせきぜんそく
咳を我慢すると忽ち體重が減る!!

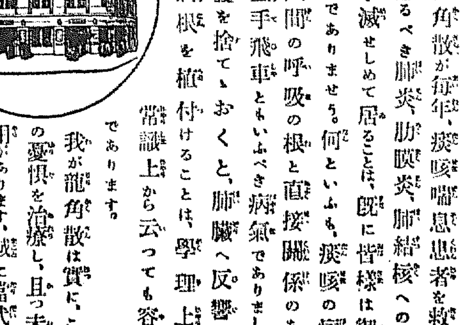

The Mark
井の龍角散が活躍すべき季節となり、全國藥店へ向つての送藥荷物は、毎日々々東京驛頭、或ひは上野驛頭から夥しい數に上つて居ります。
龍角散が毎年、痰咳喘息患者を救助し、彼の恐るべき肺炎、肋膜炎、肺結核への變症率を激減せしめて居ることは、既に皆様は御承知のことでありませう。何といふも、痰咳の病氣だけは、人間の呼吸の根と直接關係のある、云はゞ王手飛車ともいふべき病氣でありまして、咳の頻發を捨てゝおくと、肺臟へ反響いて、そこへ病根を植付けることは、學理上は勿論、常識上から云つても容易き道理であります。
我が龍角散は實に、これ等の一切の憂惧を治療し、且つ未然に防ぐ作用があります。誠に當代の誇りとする良藥であります。御服用を遊し給はぬやう、呉々も申傳へておきます。

祖國の生命線へ勇躍！壯途に上る

京龍驛頭に起る萬雷の怒濤

薩肥の精鋭意氣昂し

榮光の軍用列車は驀進して來た、南國の一角に勃然として捲き起つた國民歡呼の叫びは十八日午後零時四十分名譽の薩肥勇士を乘せた第一列車を迎へた、午後零時四十分、眉宇に精神の色深く薩肥健兒を乘せた第一列車はホームに突進して來た、瞬間破れるばかりの萬歳の歡波、沈默の龍山ホームは怒濤の如き歡呼と萬歳の聲に包圍された、軍用列車の窓々には東洋平和の重任を背負つた健兒が『日の丸』の旗を打振つて京龍市民の赤誠に答へる、ホームを埋むる群集、軍人も官吏も、女も子供も唯一杯に兩手をひろげて腹の底からの萬歳何處からともなく湧き起つてこゝはみくにの軍歌『愛と汗』の修羅場の打ちならす太鼓、靑年團の喇叭、大風をあふるが如き國旗のはためき、赤に青に紫にそしてそこに嚴然として輝く皇國日本の御稜威を中心として黑茶色の龍山ホームは死斗死鬪の極彩色に飾られて送る市民、送らるる兵士渾然一體となつて感激の波濤に終始し、勇躍のために小我を忘れた國民的結付の感激的場面は幾度となく展開され、颯爽吹きさらむ滿洲野に出征する薩肥勇士を送迎するにふさはしい壯年最後の驛頭軍國繪卷を現出した

第一列車出發

歡迎三重奏

榮光の第一列車に續いて午後一時四十分歡兒〇〇〇名を乘せた第二列車が驀進して來た、歡呼の歡聲は再び起る、先着の第一列車は同時十三分龍山出發一路滿洲に向ふのだ、第一線將に出發を待つてゐた第一列車は、續いて來る第二列車を迎へて恰も兄弟を迎ふるものゝ如く、第一列車內の兵士は市民の歡呼に相應じて第二列車を迎へる一つは三分の後龍山出發、滿洲に向ふ兵士、一つは今ついたばかりの兵士、ともに任務は同じ薩肥の健兒だ、第一列車、第二列車の車窓から上半身をのり出して萬歳を叫ぶ兵士の血と淚の叫ぶ歡呼に送り出た京龍市民は、思はず我を忘れて萬歳を連呼、三重奏の歡送迎裡に第一列車は一時四十三分龍山驛を出發、晴の征途に上つた、かくて第二列車には陸續たる陸軍の手に兵員一同下車、心を込めた折詰の晝食に腹を滿たし、勇ましく市民の歡送迎に答へつゝ續いて來る午後三時の出發を待つ

驛頭の壯觀

至誠は溢れる

龍山驛頭は在鄕軍人、靑年團、修養團、國防婦人會、愛國婦人會、龍山各學校生徒兒童の隊伍をはじめ至誠の京龍市民三千余名を以つて瞬間埋つた、ホームには川島軍司令官、振崎師團長外陸軍の諸將星をはじめ各官人團體團體が整然と並び、龍山驛全ホームは至誠の歡迎者によつて全く埋めつくされ本年最後の出征を送迎するにふさはしい盛觀を呈した

熱度を加へる萬歲の叫び

第二列車に續いて坂本〇團長を乘せた第三列車が午後二時十分龍山驛に驀進して來た、萬歳の聲々とそれを迎へる市民の歡聲……ホームを埋める至誠の市民の間へ、ひかへ目のお孃さん、今日は國の如き亂國の萬歳に人目も何もすべてを忘れ聲を限りに萬歳を叫ぶ、七十老翁の打振る兩手、七つ八つの小學生が叫ぶ『こゝはみくに』いづれも涙なくてはみられない感激の情景、そこには自他するものはなく人みな我を忘れて萬歳と歡呼の嵐の中に心身を投げ込んでゆく、喨々たる喇叭がホームに響くや、瞬間水を打つたやうな靜寂のなかにこの大出征部隊の總指揮官坂本〇團長が顏に正義の色深く幕僚の面々を引具して下車ホームに迎へ出た、川島軍司令官とともに兩將軍は堅い堅い握手を交した、無言の握手、そして最後に僅かに叫んだ言葉、『御役目御苦勞』萬感籠る萬肥健兒を背後に毅然と立つた坂本〇團長と至誠の市民を背後にして迎へ出た川島軍司令官とのこの軍國的感激は龍山ホームを埋める兵士、官民全員の上に深い感動を與へて、いやますらの萬歳の叫びは滿野洲の空に響くかとばかりひたすら皇國日本の嘆き國民的一致團結を物語つた

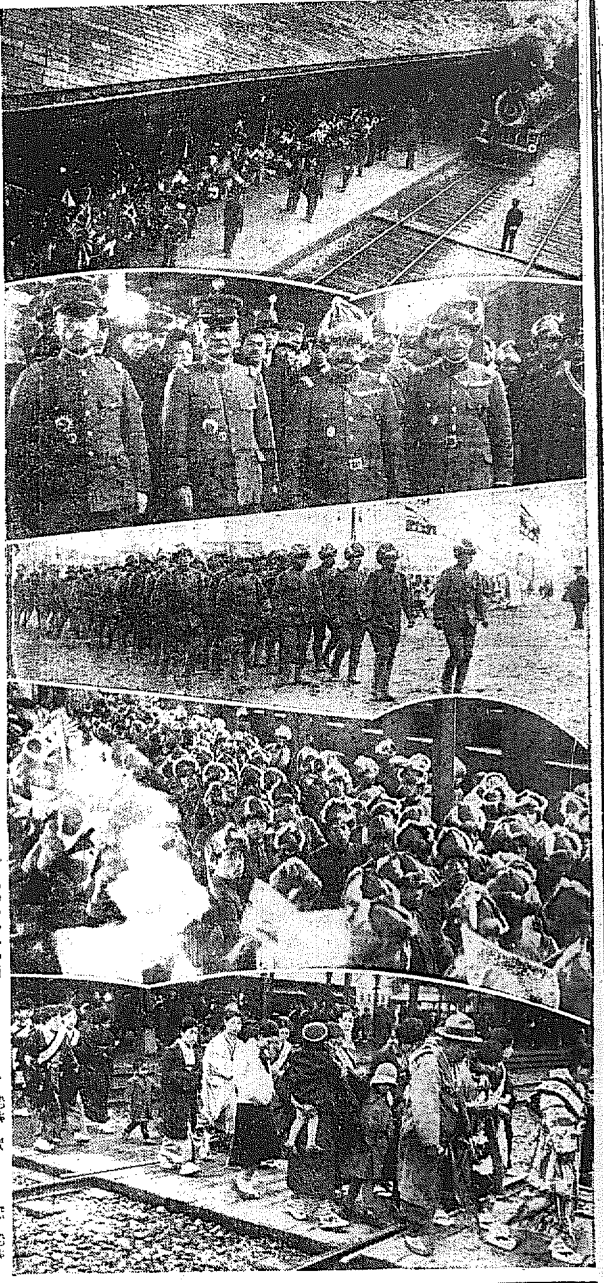

寫眞說明　上から(一)京城驛に驀進して來た軍用列車(二)龍山驛頭に於ける將星(向つて右から二人目松田〇團長、三人目川島朝鮮軍司令官、左端梅崎第廿師團長(三)龍山驛頭本社特設休憩所前の勇士達(四)龍山驛ホームに降りた將士(五)甲斐しく出動した女給軍

六列車を先頭として第七列車は午前十一時廿分到着、第六列車は四十五分、第七列車は六十分停車し龍山出發一路滿洲に向ふ

心ゆく迄サービス

同鄕の誼みから

―女給軍の出動―

兵士は驛前廣場に設けられた接待所で茶菓をとる、陸校婦人、愛國婦人會の優しい茶菓の接待、殊に京城三保女部では粹をきかした九州出身の美しい女給さん百九十名が入れ替れ兵士の湯茶に食事に接待する、振るたもとも輕いけふの女給、生れ故鄕からはるばる出征する勇士と思へば常にない女給さんの心も美しい乙女にかへつて心からのサービスがそこに生れて來るのだらう、持つ手、とる手、打振る顏ともに輕やかに心を籠して至れり盡せりの款待、勇士も心は和んで舌鼓を打つ、それを圍繞して市民の歡呼だ、兵士の心は我にもなく滿洲野に馳る

十九日の豫定

十九日は午前十時卅分龍山着の第…

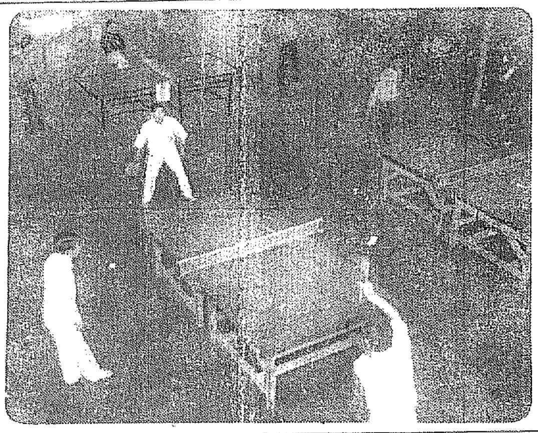

戰酬なり……男子卓球大會

男子の卓球大會

來靑閣で擧行さる

本社後援、京城遞信實業團主催第九回全鮮男子卓球選手權大會は十八日午前十時から來靑閣で行はれたが、其結果は左の通り

第一回戰

高橋(大陸)二―一〇李論(培材)
牧山(大學)二―一〇金鉉(遞信)
早瀨(商專)二―一〇神尾(金融)
宋(儆新)二―一〇李(李王職)
曹明(本府)二―一〇金仁(無)
松尾(商專)二―一〇劉(新朝)
李鉛(無)二―一〇李仲(無)
土井(京郵)二―一〇金鎭(法政)
浦沼(道廳)二―一〇小野(大學)
孫其(無)二―一〇田中(無)
金錫(大學)二―一金鎭(朝鐵)
金相(道廳)二―一〇直野(道廳)
渡瀨(商專)二―一〇園(國勢)
吉田(道廳)二―一〇李昌(本府)
丸山(鮮銀)二―一〇能佐(遞信)
山田(大學)二―一石湖(無)

第二回戰

李水(千歲)二―一〇尹(商銀)
高橋(大陸)二―一〇牧山(大學)
早瀨(商專)二―一〇宋(儆新)
曹(本府)二―一〇松尾(商專)
土井(京郵)二―一〇李鉛(無)
浦沼(道廳)二―一〇孫(無)
金相(道廳)二―一〇金錫(大學)
北島(大學)二―一內藤(道廳)

御挨拶

京城在住中は公私共格別の御高配を蒙り難有感謝致します本日出發に際しては御多用中態々御見送りに預り恐縮致しまして不取敢紙上を以て御禮申上ます

十二月十八日

多田吉鍾
　　つね

燒跡で店葬

◇―白木屋の犧牲者

【東京電話】白木屋火災の犧牲者十二名に對しては同社の晉提を弔ふ豫定の處、『今回の犧牲は戰鬪の戰死勇士と同樣である』との意見有力となり、來る二十日を行ふことになつた、しかして店舖の復興工事も右店葬終了を俟つて開始するといふ細かい同情振りを示してゐる

自動車屋燒く

十七日午前二時四十分頃府內五十二番地自動車營業金鳳(三七)方から出火、瓦葺一棟を燒いたのみで消し止めた、原因は煙草の不始末

賑やかに―師走の日曜日

市內はボーナス景氣

うわッ―出たく、人、人、人の波……待望のボーナスを懷にして最初の日曜日、かねて豫定に組入れたもの、買物に本町通の景氣は正に沸騰點に達した盛況だ、パゝとマゝがベビーの兩手を持つて市井賑へ出る主義の人、御主人同行では何うしても用意もの買物の出來ない賢夫人んば」の御亭主、はてはボーナスの顏を見るや小遣ひがタップリの中學生、女學生―足どりも輕やかにイソくと街行く人の恰好はいろくだが、其八十パーセントは買物包みを持つてゐる然に近代商戰界の流行デパートの景氣は素晴しい人出で三越丁子屋が午前中に一萬五千を突破した大賑ひを呈したなみも出來ないほどの賑手に續けふ十八日一日で少くとも七十萬圓の莫大な金がボーナス景氣に乘つてバラまかれたのであるから天候も幸ひよはひの縮むに

なつたのも道理であらう

新京の警備

三重に步哨網

【新京十八日發電】新京戰備司令部で計畫中であつた首都新京の警備については、種々研究の結果、新京の第一線から第三線に至る步哨網を張ることゝなつたが、これによつて匪賊來襲の場合には少くとも一日早く知ることが出來る事となつた

轉居

菊田(青年)二―一〇孫(遞信)
安荷(高商)二―一〇山田(大學)
太山(商專)二―一〇坂本(大學)

府外楊坪里新園心洞庭林に轉居仕候間此段御通知仕候
今後御愛顧相變らず御引立の程奉願上候

池田長次郎

電話龍山二三六番

中山(商專)二―一〇津村(大學)
原(大學)二―一〇佐伯(無)
早瀨(本府)二―一丁(朝鐵)
鹿王(大學)二―一〇李化(無)
佐藤(大學)二―一〇早立(大學)
李(本府)二―一〇光井(無)
林(金融)二―一〇末次(石油)
御坂(一銀)二―一〇李昌(無)
阿部(遞信)二―一近藤(無)
小山(大學)二―一張(政德)
宮田(一銀)二―一〇金東(金組)
岸本(本府)二―一〇佐藤(大學)
出頭(大學)二―一〇早川(本府)
金(無)二―一〇白賀(國勢)
金命(協成)二―一〇金東(商專)
尹(儆新)二―一〇東(道廳)
須川(大學)二―一〇田中(國勢)
金鍾(遞信)二―一〇大野(青年)
林田(本府)二―一〇猪山(京郵)
白賀(商議)二―一〇金成(商專)
相澤(商專)二―一〇朱洪(中央)
深堀(鮮銀)三―一〇安藤(大學)
谷山(大學)二―一〇古賀(國勢)
神田(大學)二―一〇野副(商專)
積木(大學)二―一金任(商專)

33年の待望(8)

聯盟野球の陣容

面目一新せん

改造される體協

一九三三年も既に僅かの日數を殘して待望の三三年を迎へんとしてゐる―過ぎ去らんとする三三年の運動界を回顧して見るとき我等に忘れることの出來ないものが幾多ある、全世界を聳動した第十回のオリムピック大會における我が代表選手の活躍と全國民の歡喜のどよめきなどはその最たるものであつた

◇―――◇

半島運動界の三三年は如何なる道程を辿るであらうか、我等に來るべき三三年に待望すべきであらうか先づ過程に大衆の支持と多くのファンを持つ野球界はどうなるか、殊に多くの人々は此一點に興味と關心を持つであらう、本年の野球界はどうであつたか、春のリーグから京城府廳が京城實業野球聯盟に加盟し一段の興味を添へると見られてゐたに反し、野球ファンは次第に野球から離れて行くことは見のがせなかつた、それには何等かの原因がなければならないと思ふが、これに就いては後日に譲るを避けよう。ただ三三年への待望は既に龍山鐵道は陣容の大改革を斷行したらは如何なる陣容が固められるか、幹部の遂行運動所謂選手招聘運動は既に開始されてゐる、然しそれは絶對秘密の裡に進められ、そのうわさをさへ聞くことが出來ぬ、殖銀は本春リーグ戰來一度退部した人々まで引張り出して一人も入れてゐないが三三年は思ひ切つた陣容を固めるらしく巷間に傳へられてゐる、殖による(新)杉田屋(早)高橋と小林(立)等が確定した等と云はれ、商銀は本年新入の人々に一、二の新人を加へる程度と見られ、遞信も從來の如く地味に雜音本位に行き緩へがあれば、入れる程度で進むらしく、府廳は本年の不成績を挽回する意氣を充分に見せ京中時代から終止時代まで名主將であり名監督といはれた、岡本君が應よく野球部の要望もだし難く三三年から監督となることゝなつたのであるが、同氏の手腕に凝して、府廳軍を全盛時代にまで盛り上げるかどうか興味の焦點である、斯くて來るべき三三年の知識の中に興味を持たれた學校野球は體育協會によつて如何に運營するであらうか

◇―――◇

次ぎに殘されてゐる大きな問題であり待望されてゐるのは何か何人もが朝鮮體育協會更生問題とするであらう揺籃時代から跳躍時代に移らんしてゐる半島運動界に當然起らなければならない時期に到達してゐるかはて如何にすべきかは既に難問題であるその結果の招するところは朝鮮スポーツ界の盛衰に重大な結果となる過去十數年間の歷史を持ち、國際的に認められた朝鮮體育協會をこのまゝ解消し、官民に移して體協を官營とすべきか、現在の體育組織として更生せしむべきか、元來體協は官民組織によつて成り立ち府附も國憲が或は府が資同して年々補助金を出してゐる以上、國かこの事業に對して協議してゐるものと見ねばならぬ、目下理事側の手で慎重の方法を講じつゝ殘された三三年の難題であらうか、べきに三三年へ望むであらうが、すべき調査を期した方法によつて朝鮮の發展と時宜に即した體協の出現を祈るものである

◇―――◇

は何人もが予想出來ぬ處で、殊に陸上競技に於ては從來の方法を一擲して新たに陸上競技聯盟が出現して以來、該競技の進出は加速度をもつて進展し學生、一般と理想的循環をなしてゐることは斯界の爲め喜ぶと共に三三年への望みをかけるものである、本秋以來その出現を希望されてゐた學生陸上競技聯盟は組織に對し努力されんことを希望するものである

◇―――◇

現在競技として着々その事業を築いてゐる水上、籠球、ラ式・蹴球、ホツケー、中等野球、自轉車、高等競技の諸競技は益々斯道の向上の爲め活躍されんことを望むと共に排球、蹴球、ア式蹴球、女子陸上競技、男子卓球等々聯盟の出現を三三年への待望とするものである

松田〇團長

歡迎を感謝

朝鮮に非常に緣の深い松田〇團長は御盛の美聲を輝かして語る今度當〇團が出征することとなり軍隊の輸送につきましては鮮內沿線各驛に於ては全く晝夜の別なく官民各位の熱誠なる歡迎をうけ誠に感激に堪へません、殊に龍山、京城驛に於ける盛大な歡送迎をうけ將兵一同は心に深く感銘致して居ります、厚く御禮申上げます、渡滿の後は一致協力一死力を盡して皇軍の使命を完うし皆樣の御期待に副ふやうに致します、何卒市民のみな樣によろしくお傳へ下さい

祛痰と鎭咳に

ツソイン

廉低格價―秀優力効―易容用服

粉末	25瓦	¥ .60
	100瓦	¥ 1.50
	500瓦	¥ 4.70
液狀	100瓦	¥ .70
	500瓦	¥ 1.60
錠劑	50錠	¥ .60
	100錠	¥ 1.00

適應症　急性及慢性氣管枝加答兒、加答兒性肺炎、肺結核、喉頭結核、肋膜炎、流行性感冒、氣管枝喘息、百日咳、其他咳嗽喀痰を隨伴する諸症。

全國著名藥店に販賣・類似品多數ありツソインと御指定を乞ふ・詳細說明書進呈

製造發賣元　第一製藥株式會社　東京市日本橋區江戶橋三丁目　大阪市東區道修町二丁目

キユーピー　マヨネーズ

正月の御用意に　不意の御來客に

おいしくて滋養になる　家庭ライスカレーの素

ハウスカレー

大阪・東京

全國百貨店・食料品雜貨物店ニ有リ　浦上商店

野一色イー治療機

如何なる難病も完全に治癒理想的一般宣伝料不要出込次第御說明仕候

京城新堀町　安藤勇

朝鮮總代理店　振替京城二三八〇

胎兒の榮養

滋養飲料

カルピス

竹內時計店

南大門通三(舊本町西)　電本四二一一番

修繕は安くて　うまい

年末年始の御贈答に　內地へのお土産に

池田の甘栗

內地方面お贈物は　お屆迄便宜取扱ひます

內地移出元祖　池田商會

京城驛前　電本七五九番

貸室

京城府南大門通黃金町角

日本生命ビルデング

電本四四一番一五三三番

●頭痛にノーシン●

忘年會、新年會の御用は多少に拘らず是非御利用下さい。みんなで御待ちして居ります。

黃金町二丁目一七

アカシヤカフエー

電話本局三五〇二番

奈々子｜明美｜里子｜かほる
メリー｜ミミー｜菊江｜三重子

銘酒界之權威　(一本三圓五十錢)

墨松白鹿

辰馬本家釀

發賣元　京城府南大門通三丁目百七番地　播本恒松商店　電話本局二三三番

純東京風和髮
ハリウツド好みのウエーブ
日佛學園のつゝましき洋髮

皆樣の美容の店

イケベ整容室

それぐの美を工風してお待ち申して居ります
美容一般の御相談に御利用下さいませ
開店三日間は當室編『日常整容秘帖』と粗品を呈上いたします

本町二丁目(三越前横丁)　電本局三八八番

イケベ整容室

石炭　早良、岩崎、中鶴、各中塊炭

御値段が安クテ火力強ク、ネバリ氣ナク新式ストーブニ最適

合資會社　六三商會

電話　本局六〇三番　龍山二〇三番

地方版

釜山の滿洲領事館 建設寄附で具體化す
貯金管理所三階の利用を 遞信局に提供交渉

【釜山】滿洲國領事館設置に關し十六日朝渡邊知事と會見した水野副會頭は同夜極秘裡に急遽上城したが京城府の要件に關する領事館設置の第一候補地として選定した位置は現在の貯金管理所へ提供した商工會議所本館三階が利用されず全くガラ明きとなつてゐる狀態よりして同三階全部を領事館用とする意向を有しこの意味で遞信當局の內諾を得るため瀬踏み的交渉に赴いたもので遞信局の回答如何によつて釜山が負擔すべき金額も影響が多く他の適當なる場所を物色せねばならぬ結果となるので興味ある問題として注目されてゐる

渡邊知事の意向

十六日午前水野副會頭の意見を聽取した渡邊知事は領事館設置に要する經費寄附の許可について左の如く語る

地理的にも又商業取引の點よりみても釜山へ滿洲國領事館が新設されることは機宜に適した當然の話と思はれる、領事館の新設に當つて府民が經費を寄附することはその方法が妥當でさへあれば至極結構なことである、釜山としては官廳その他の設置に當つて敷地その他を提供して新設の便を與へたことは既に貯金管理所設置の先例もあるのであるから些も差しつかへないと思ふ

鮮米擁護の强行軍
差別統制を完膚なきまで痛擊
交々起つて絕對反對を力說 仁川府民大會熱狂

【仁川】鮮米擁護のため擡頭した鮮米差別待遇反對仁川期成會主催の府民大會は十七日午後七時から府內濱町劇場愛館で開催された四湖口に寄まれて煙火を合圖に繰り出した數臺の自動車宣傳隊は「內地の窓をひらき米の仁川を死守せよ」との宣傳ビラ撒布して府民に呼びかけるや聽衆はすでにすし詰となり場外へ溢れ熱狂裡に大會の幕は開く先づ開會宣言が行はれ嵐の如き拍手を浴びながら鮮米差別待遇反對上運動當時の情況及其後の經過を詳細に報告次で加藤平太郎氏を座長に推し各地取引所の聯援電報を朗讀して議事に移り平岡宇太郎氏をはじめ平岡平太郎、金允福、柳則根、桑ノ健治、洪在範、村田學、金容奎、新田留氏、朴英淑、竹多柳平、金成進、土井慈七、木村太郎、杉浦榮八、吉岡久、潘相鎭、木村為一郎、三井一三の諸氏交々起つて差別待遇の不當を鳴らし斯の如き政策は一視同仁の聖旨に悖るもので此際その撤廢を徹底的に打破すべきであると痛擊を加へ大いに反對の氣勢をあげ最後に於ける半島千萬民衆の利益を泥速して府民の熱誠を策し最後に後藤孝平氏より左の如き決議文を朗讀して中央要路に打電する事を滿場拍手を以つて決議し加藤座長代つて萬歲三唱府民大會を閉會しても飽までも初志を貫徹したいと力強く叫をうつてこゝに大會を閉十時四十分盛會裡に散會した

決議文 今回朝鮮米の移出を制限し內地との自由取引を抑制せんとするが如き統制管理をなすは朝鮮の經濟機構を破壞し統治上容易ならざる事態を惹起する虞れあり殊に米を以つて生命とする我仁川府は公私經濟を根底より破壞し府政上重大なる結果を招來するは明かなり依つて目下審議中の鮮米統制管理の者案に絕對反對す

昭和七年十二月十七日　仁川府民大會

校長を襲ひ月謝を奪ふ
平澤の持兇器强盜 水原に逃げて繩へ

【平澤】十四日午前二時半振威郡西面普通學校長宅に强盜押入り食刀を揮つて兒童の授業料二十圓を强奪逃走したので所轄平澤署では直に非常線を張り不眠不休で捜査に活動を續けてゐたが水原郡下に潜伏してゐることを突き止め木澤司法主任は刑事を率ゐて十六日午前五時水原郡日南面東里一六四鄭武鎬方を包圍し室內に踏込んだ同家の老人崔元順吉事沈相寅（三五）を格鬪の上逮捕し嚴重取調べの結果犯行を自白したが右は强竊盜前科二犯の札付で安城水原兩地の强盜も彼の仕業と睨んで取調べ中

羨望税二圓
咸南道廳の食堂規則

【咸興】道廳食堂規則の地補改訂が出來たが此處も秘密らしい、いと見りや……

▲入會料は知事三十圓▲部長級二十圓▲各部長十圓▲その他十圓で會費は月に伍し▲每月の經費知事九圓▲參與官各部長三圓▲高等官三圓▲その他一、五圓

これでは國步？艱難の折柄お手前不如意を免れずとあつて

▲欠食說一圓十錢▲昇給自祝増加月收の三倍▲叙位叙勳二圓▲甚しき違誤又は常軌を逸したる行爲五十錢▲表彰に供へぬ事項二圓▲二次以上を逸選又は之に應じたもの一圓▲その他前揭に一致可決した犯則二圓▲犯則事項疑義ある場合は査問會を開く以上の自祝税や罰金刑收入で吉兒

氣狂ひ刑事 親友を刺す
妻虐待を阻止され 出刄で胸部を突く

【咸興】咸鏡線治安部は去る十月上旬から精神に異狀を來し咸北道立城津醫院の診療を受けたが捗々しからず咸興大醫院に轉じ療養の結果病勢やゝ恐つたので先月下旬來町、去る十六日深更午前零時半頃折柄見舞に來てゐた親友の同地居住の金炳禹（三〇）から妻女虐待を阻止されて發作的に興奮激昂し憂選か出刄庖丁を取出して金炳禹の胸部を突き刺し即死せしめた

渾水泡で高野部隊大激戰
鄧鐵梅部下と衝突 銃砲聲盛んに聞ゆ

【安東縣】渾水泡駐在所より安東署に達した情報によれば渾水泡に一泊した高野部隊は鳳城縣で鳳凰城局長田中與茶氏に遭遇中鄧鐵梅の部下三百名と十七日午前八時過ぎ衝突し迫擊砲、機關銃小銃等の銃聲盛んで相當激戰の模樣である

大田の納稅表彰
座談會も開く

【大田】大田邑では納稅者傳達式を十七日午後七時より邑事務所で納稅表彰式を兼ね座談會を……

全北のレプラ救濟會議

【全州】全羅北道癩豫防協會の支部會議は既報の如く十六日舉行、時であつたが一日延期し十七日午前十時から道會議室にて舉行されたが、鈴鹿大佐の知事、下村部長と各部出席、先づ清水衛生課長開會の辭を述べ高知事、下村部長の挨拶あり種々協議附議事項に就き協議したが道としては少くとも十萬圓は募集する計畫である（寫眞は高知事の挨拶）

仁川の搜査演習

【仁川】岸川仁川署長は十八日午前二時全署員の非常招集を行ひ盜犯人府內に潛入との想定のもとに同七時迄犯人搜査演習を行つた

本社辭令

釜山通信員囑託　永井正男
裡里支局長を命ず　横山忠三郎
開城支局長を命ず　河本國三郎
裡里通信員を解き裡里支局附を依囑す
開城通信員　孔鎭泰
依願退社（十一月卅一日附）

人の動き

▲牛島內務局長　十六日海州に一泊十七日管內を視察し黃海道各地農村視察二十日清後歸京の筈
▲金子海州地方法院長　十八日着任
▲下飯坂元氏（江原道警察部長）十六日警務局長の随行から歸任

大原中尉陸大へ

【大邱】東上中の大邱八十聯隊第二中隊附大原秀生中尉は陸大試驗にパスした旨十三日聯隊長に報告があつた、同聯隊からの陸大入學は久しぶりの事で、中尉は三代前の聯隊旗手も務めたシッカリした青年將校である

釜山府會

【釜山】府では廿一日府會第一部會を開き昭和六年度歲入出決算認定の件を上程審議する筈

立川の三機出發
平壤に一泊 奉天に向ふ

【平壤】平壤飛行隊へ一泊した立川飛行隊の八八式偵察機三機は中村大尉指揮のもとに十七日午前十時同隊飛行場を出發奉天へ向つた

色男丸潰れ

【大邱】大邱府內東城町陶器屋往服店職工金永祚（二二）外四名は十四日夜東城町カフエー樂宮劇に遊行し……期待されてゐる

詐欺で入獄した男 それを種に又詐欺
出獄後看守に化けて 囚人の親元から賄賂を貪る

【大田】幹部候補生として去る十二月一日大邱聯隊に入隊した山田治三（假名）の父山田治兵衛（假名）は事業の失敗から息子の幹部候補生實一百四十圓の金策に窮し手を束ねてゐたところこれを耳に開いた先づ齋藤邑長の挨拶について左記二氏に對して表彰狀授與、奮木財務主任の納稅の經緯に關する……

人情大尉 候補生を救ふ
貧困をみかねて 自腹で入隊さす

……した大邱八十聯隊第七中隊長木村顧造大尉は百圓だけ補助してやつたのでこれで何うにか造り繰りして山田君も晴れぐしく無事入隊することが出來たがこれを聞知した他の候補生は木村大尉の篤はしい行爲に對し非常に感謝したが更に右の事情を聽き知つた山田君の兵衛氏の知人大邱府齋藤副市助氏は自發的に醵り百四十圓の寄贈方を申込んだので山田父子は感激の涙に咽んでゐる

醉拂ひ一芝居
お目玉頂戴

【平壤】十六日午前九時府內新里一七八鐵工職仁順（二二）は新陽道路の上で五、六名の賊に襲はれた上九圓入りのチョッキを強奪されたとの屆出によつて平壤署で調査の結果泥醉して通行人と喧嘩の上隣の宿舍をしたものと判つて大目玉を喰つた

羅州の屠場
竣工と慰靈祭

【羅州】木浦水北面中であつた羅州邑屠場は此程竣工し十六日午後三時から官民有志多數列席竣工式を舉行引續き畜魂祭を行つたが屠場の設備構造に改良を加へ道內の模範屠場である

線路に若い女
沙里院驛で自殺を企つ

【平壤】十六日午後四時四十五分平壤發新義行列車が同午後七時卅分沙里院驛に入らんとした際線路に一人の婦人が徘徊してゐるのを發見急停車逮捕したがこの女は鳳山郡舍人面北山里內則渡ササ（二二）で複雜な家庭事情から飛び込み自殺を企てたが目的を遂しなかつたものと判つた

驛前のおつき合……官人街の迎祭請よつて作の如し

師走の鎭南浦 稅關構內の火事
西鮮勞組事務所と 米約三十俵を燒く

【鎭南浦】十六日午後十時半ごろ鎭南浦港稅關構內の西鮮勞働組合事務所から發火し忽ちにして同建物を全燒、火は見る間に隣接の三和組出張所並に朝鮮運送假出張所に燃え移つたが急報によつて馳せつけた消防組、警察署員並に青年訓練所生徒等極力消火に努めた結果燒原された附近山積の米も僅か三十俵位の燒失に止まり同十一時十分ごろ全く鎭火した、原因はストーブの火の不始末からしく損害約二千圓である

……報告、藤江郡守の訓話、沼田氏の答辭があつて表彰式を終へ引續き納稅座談會を催し公職者、各區長組長等四十餘名の出席懇談を遂げ十時半散會した
大田本町二、吉原秀雄▲同沼田虎次郎▲榮町李錫治

定期航路は 希望通りに實現
海州有志の陳情に 牛島內務局長の話

【海州】海州有力者等は十七日朝來海中の牛島本府內務局長と會見定期航路開始、上水道、面廢合の各問題に關し陳情したが右諸問題について同局長は左の如く語る

▲定期航路開始問題＝＝龍塘浦築港は知事の案內で見て來た、赴任したら遞信局長にも話しをする積りだ、何れ希望通り實現されることゝ思ふ

▲上水道問題＝＝一萬四、五千圓位で現在の漏水が解決される問題ならば國からでも經費を支辨して解決をつける途があることゝ思ふ、而し廿餘萬圓の經費を要する上水道擴張工事計畫は現に大藏省から來年度豫算に大斧鉞を下されて弱つてゐる際であるから困難だと思ふ

▲面廢合問題＝＝相當好成績を舉げてゐる處もあるが而し經費のみで決行は考へものだ、本府の方針として地方の事情に應じて適當な處は成るべく認める方針である、大道は平坦地でもあり交通も便利であるから廢合成績の好い處もあると思ふ

宮町消防上棟式

【仁川】醵金＝一萬五千圓の寄附金で新築工事中の宮町消防廳舍は十七日午後上棟式を舉行したが右は煉瓦造二階建のモダーン建築で給水期をまちて內部外裝工事に着手明年春完成の豫定である

專用貨車を運轉
群山、江景、大田間に 群山港の商圈伸張

【群山】群山、江景、大田間の穀用貨車運轉については各地荷主側を初め關係有志間で力說要望されてゐたが愈々來る十八日から實施されることになつた、これによつて附帶貨の迅速、時間が短縮されたのみならず群山港の商圈伸張、商取引に對す福音は自然興趣盛況面設にも幾多裨益するものと効果を期待されてゐる

コック猪狩浦に負傷せしめ大邱署に捕はれた、原因は女給狙進花ことにうつゝを拔かしてゐた金永がいくら馬力をかけても手應へがないのにムカついての始末と判り二十日の拘留で留置場入り

京日案內

女集 全入場投用 委細面談本人御來社 摺帶午後五時來社されよ 京町一ノ一九 四 社

女中入用 當方家族二人 希望者は本人來談 京城本町五ノ二六

彩票 販賣彩票 ……

寫眞 年齡十七、八歲 見習生又は女子入用 京城南大門通一丁目三一 光化門一六二三番 押川寫眞館

商品 券高價買入 ……

外務 社員招聘 各地駐在外務員招 ……

番犬 シェパード犬讓り度し ……

恩給 低利長期立替 ……

毛糸 ……

熊本 ……

電話 ……

特別案內

外科 內科 花柳病 レントゲン科 慢性淋病 京城旭町一丁目 島崎病院 電本二七二番

ムカシ
ハ、ニツポンイチノキビダンゴ。イマハ、ニツポンイチノグリコ

東京寫眞學校 學校長 東京品川驛前

內科 小兒科 レントゲン科 今村病院 院長 醫學士 今村豊八 入院隨意 ……

專賣特許
便秘!! それ 下劑 ミレパール
少量服用すれば自然の如き便通あり 多量服用すればヒマシ油代用となる
用量 一回一－三錠（頓服）一日三－五錠（分服）
定價 二〇錠入 二五錢 五〇錠入 五〇錢 ……
製造元 大日本製藥株式會社 本店 大阪道修町 支店 東京本町

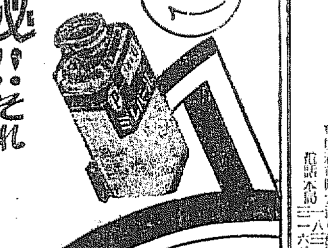

原料は野菜と果實
獨特の葡萄酢を配す
イカリソース

香料 化粧品製造 飲料水用 香水原液 染料 着色料 東華洋行

おみやげ 景品附大賣出し 海市商會

御火鉢へ梅の香の一粒は室內の空氣を淨化し樂園百花の精を漂せます
梅の香 鳩居堂
京都市寺町姉小路
（目錄送呈）

名產 扇印 リンゴ
▽リンゴをお上り下さい 食前の一顆は食欲を增進し食後の一顆は消化を助けませふ
▽リンゴは黃州扇印
皆樣の御下命の光榮は常に良果の上に「黃州扇印」の上に存します事は弊園の大なる感激であります
▽リンゴを歲暮御贈答用として
例年通り扇印リンゴを三越に於て東京及京阪神方面へ大量輸送開始皆樣より多大の好評裡に豫想外の御用命承はり厚く御禮申上ます
黃州苹果元祖 黃州果樹園 穗坂秀一
京城 三越京城支店
京城 丁子屋 ……
釜山 釜山食糧品株式會社
同 石山商店
群山 西村商店
平壤 藤戶本店
……

御名案！ お歲暮に 櫻正吉 見事な芽出たい御進物
櫻正吉（サクラマサゴシ）

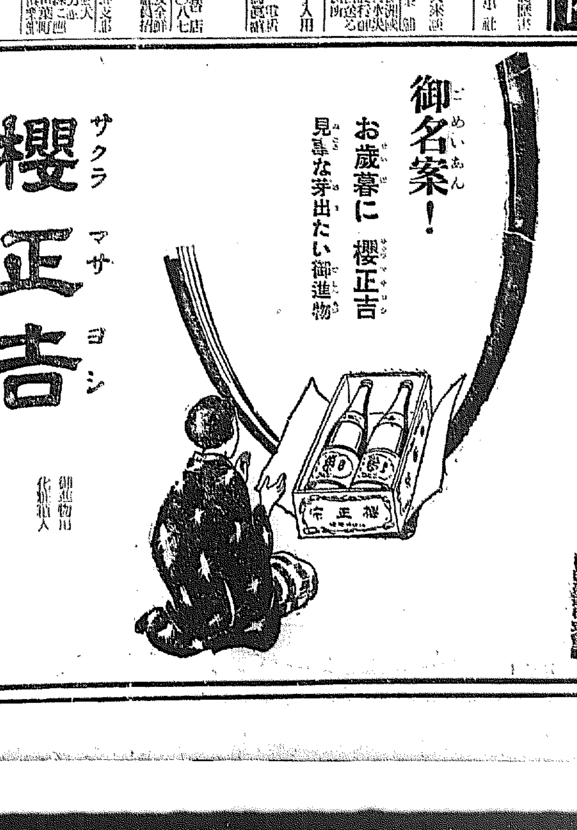

的田雙六【22】

長谷川伸
（畫）藤井濤

復讐（七）

御通行人は、馬上の珠之丞の顔に、われを忘れて見入つてゐたが、心づいて眼を伏せた。それは延つた姿のうちのこと、赤らめた顔が笠の下にすこしばかり見えたのみ、それを珠之丞は眼敏くみつけた。

珠之丞は、何もいはず、鞍の上から浪人を見おろしてゐた。何となし、この浪人がたゞ、路傍の通行人であるとは思へない氣がしてきた。と、いつて、根據は何も持たなかつた。

浪人は、笠のうちの伏眼を、丁度そこにあつたので、馬上の若衆の樹のあやにむけた、ただ、見詰めてゐるだけでなく、感服をもつた眼であつた。

二人、互に、その心ごゝろを知るよしもなく、無言に時を少刻過した。

やゝあつて、浪人が別れを告げた。

『失禮致した』

『はツ――ご免』

浪人は、もう一度、馬上の珠之丞を仰ぎ見て、見おろしてゐる珠之丞の顔をみつめると、慌てゝ頭をさげて、

『ご免』といつた。

びゆツ！

石が一つ飛んで來た。

『おのれツ』

珠之丞が鞭を執り直した。

びゆツ。びゆツ。びゆツ。石は五つ六つ、飛んできた。

『一人も殘らず、斬殺すぞ』

と珠之丞は、老樹のほとりまでたゞ一跳びに馬を躍らせた。

その勢ひに怖毛をふるつたものか、雜木の茂みの向ふ側、日の照る下へ、ばらばらと散つて逃げて行く、乞食の群れがみえた。

（逃げる！ほう、逃げに逃げて行く、生き甲斐もなき者共が）

と見てゐる側の間に仕込んで鞘から拔つて用たのは乞食のうちの倒の勇者、そツと珠之丞の馬の下に寄つてきた。

『そら來たツ』

手を片鐙ぐるみ珠之丞の脚にかけ、必死の力で引き落しにかけた。

『あツ』

睨んだ珠之丞の瞳は、まさしく未來の女性だつた。鞍に手をかけ鞭もつ手を攫かさうとする、が、最早體の平衡を失つてゐた。

ずるずると引落されかけたその瞬に、

『うぬツ』

と、駈付けた貧窮浪人が、乞食の腕と腕とを掴んだ。

珠之丞の叱ひが合圖のごとく、珠之丞も乞食も貧窮浪人も、一つになつて道に疇んだ。

『おのれツ』

年少武士の聲になつた珠之丞は朱に塗つた顔になり、鞭をとつてびしりツと打つた。

『うあツ』

乞食は、起きかけた體を、朽木倒れに、再び土の上へ俯伏せにした。

『これでもか！』

鞭が、乞食の體で四度つづけて鳴つた。

『無禮な奴、逃げようとて逃がさぬ、まだ許さぬ、――連れて來い。お助へくだされ、有難く存じます』

と珠之丞は椅の士を撫つてから男とも女ともつかず一禮した。

『役外殘念　乞食どもで　ござる』

と浪人は、打ち据ゑられた乞食が、地に呻きを吹いてゐるのを見ていつた。

『鬱き奴で　ござる――や、貴殿は！』

笄をとつた浪人の頬に血がべッとり見えてゐた。

『石の礫、食つてござる』

『いよいよ許せぬ奴、斬つて棄てる？』

『いや、乞食を斬るは却つて刀の穢れでござる』

『ではござりますが』

二人の問答に割込むやうな聲で乞食が喚き立てた。

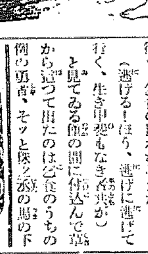
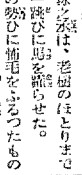

時計・蓄音器保險附修繕
山岡時計修繕部
京城黄金町　電本二三四八

將棋新手合（二）

於東京市日本橋區蠣殼町二ノ四　滯呂木將棋所

手合交　香落番　△六段　寺田梅吉（大阪）　▲五段　坂口允彦（東京）

（圖は九六步迄の局面）

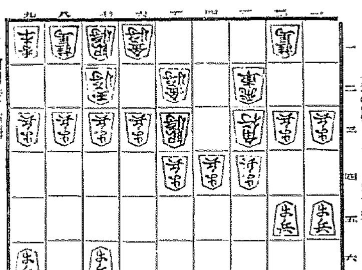

持駒▲坂口氏　ナシ

△九四步　▲五六步　△三五步　▲一四步　△同　步　▲同　香
△一三步　▲同香成　△同　桂　▲一八飛　△二二飛　▲一六飛
△四三金　▲六八銀　△八二玉　▲一七桂　△七二銀　▲七七銀
△四五步　▲七九角

（滯呂木七段講評）（上手）九四步と突き、端の位を守るのは穩和である（上手）三五步と突くのは、玆で他の手を指し敵に三六步と突かれると陣捌きが惡くなるので當然の手である（下手）一四步と挑戰するのは、差當の時機である（下手）一八飛と廻つて鋭く捌く方針は良い手である（上手）四三金上りは、要は離れるが此の場合已むを得ない受けである（上手）八二玉とよるのは、鋭く戰ふ準備で良い手である（下手）四筋からの攻撃はあまり響かないので、七九角と引いて活用を圖るのは至當である

ラヂオ

十九日（月）

午前八時〇分　ラヂオ體操（A）
同一〇時三〇分　氣象通報
同一〇時四五分　料理献立　日用品値段、鮮魚卸相場　京城府發表　水産市場發表
同一一時五九分　正午の時報　ニュース
午後〇時三〇分　商況
同一時一〇分　通俗法律講座　國策より見たる朝鮮の家庭問題（一）　辛泰嶽
同二時一五分　家庭常識講座　第十一講　通信機關の合理的利用（一）　京城郵便局長　近藤確郎
同四時〇分　ニュース　公示事項
同五時四五分　職業紹介事項
　夜のプログラム發表
同六時〇分　ハーモニカ（A）
　一、合奏（イ）行進曲「進軍」（ロ）「グッドナイトワルツ」スーザ作曲　川口章吾編曲
　二、獨奏「牧場の秋」川口章吾作曲
　三、合奏　組曲「アルルの女」ファランドル　ビゼー作曲
　獨奏及指揮　川口章吾
　合奏　ハローハーモニカ合奏團

川口章吾

同六時二〇分　コドモの新聞（A）　村岡花子
同六時二五分　英語講座（A）初等科（三十七）　岡倉由三郎
同七時〇分　ニュース　公示事項　翌日のプログラム發表
同七時三〇分　商業ニュース（A）
同八時〇分　ピアノ獨奏（A）
　一、アダヂオ　二、ガヴォット　三、ジーグとボレロ及變奏曲　四、夜想曲ハ短調　五、ト短調圓舞曲ホ短調　六、軍隊行進曲
　レオ・シロタ

レオ・シロタ

同八時三〇分　哥澤（A）　哥澤芝金社中
同八時五〇分　連續講談（A）羽子板娘　第一席　大島伯鶴

同九時三〇分　時報（A）引續き　氣象通報
同九時四五分　俗謠調　一、短歌「路傍の雅」二、興夫傳中「愛の歌」三、春香傳中「愛の歌」　謠手　朴小香　朴錦基

家庭常識講座

午後二時十五分

通信機關の合理的利用

近藤確郎

近藤氏は現京城郵便局長であります

人類に空氣と水が必要なる如く魚類が水なくして棲息し得ざるが如く科學萬能の現代生活に於て、將又世界人としての吾々が文化生活に於て通信諸機關が必須缺く可らざるものであるは論を俟たないのであります

然し更に一步進んで近代人の生活上には産業、經濟、生活樣式等の諸方面に渉て其の合理化を計ることはより以上必要な事柄でありまして其の意味から申しましても此の通信機關の合理的な利用は當事者御自身は勿論、直接其の衝に當る者にとつても望ましい事なのであります

それで今回は今、明日の二回に渉つて此の郵便、電信、電話、爲替等の通信機關を一般大衆がよりよく、より效果的に利用して戴き度いと考へまして左の如き内容に依り皆樣に御話申上る事と致します

第一日　電信、電話の發受に就て

第二日　郵便の發受並爲替、振替等の送金機關の利用に就て

尙二十日からは例年の如く年賀郵便の特別取扱を開始致しますので之に關しても一寸申上度いと存じます

讀者欄

▲○○無盡社長よ新紙の記事によれば貴社の營業狀態は無茶苦茶で全く信用が置けぬとのこと記事全文を信ずることは出來ぬが加入者の一人として危惧の念に堪へない○○は貴社と對立し金庫でも損出の社であると信じて居たのだ社長よ、此際一般加入者の懸念を一掃する經營を望む（加入者の一人）

▲○○町に住んで居る奥さん、朝は早く晩にまで人の世話も何には休んで、如何でせうか？近くの人達の評判がよく有ませんよ、留守で困て、いゝ子供は出來ませんからネ（アキレタ者）▲日生製藥會社の社債券を少しばかり持つて居ますが同會社が破産したのでどこへ交渉してよいか判らず困つて居る者ですどなたか御敎へ下さいませんか（御願生）▲昌慶苑のスケートは何日頃から出來るやうになる？出來る日、出來ない日は本町入口シノサキの店頭に掲示するやうにして戴けませんでせうか（愛好生）▲東京に於ける白木屋の例は[illegible]京城の百貨店[illegible]消防隊の働[illegible]の警告を願ふ（湯淺治）

▲[illegible]石炭暖房又は石油ストーブ掃除の仕方がわかりません故か臭氣がして困ります。シンは五六年前買ひ求めた時のまゝですから新しく替へたら臭氣がせぬかと思ひます、東京三越で右ストーブを買つてをります故御一しよに取寄せませうか當方本局四五五五番でございます（龍田生）▲貧血で顔色青く手足冷へて困る者ですが貧血には豚のかん臓がきくと承りましたですが何にして用ひるのでせうか生で食べるのでせうかそれとも煮て食べるのでせうかどうか御知らせ下さい（病苦生）▲十五日の夜八時頃本町四丁目より若草町を通つて歸る途中あたらしき子供の白の毛糸の帽子をひろひました故持ち歸りて有ます御心當りの人は取りに御出で下さい（黄金町二丁目　朝鮮樂器店）▲來春三月中旬渡滿する者ですが四十歳前後の未亡人は有りませんか子供有る可（始興郡北面九老里高水事務所水上）▲十五日鐵道局前の西瓜糖入用者にお知らせ致します本年製の純粹なる西瓜糖を持合せてをります御出下さい（京釜線安養驛前佐藤商店）▲漢江以外の公衆スケート場を設けて下さい（知りたき者）▲私は朝鮮總督府道巡査朝鮮人採用試驗を受けようと思ひますが適當の準備書及其の試驗問題を御敎へて下さいませんでせうか（白鶴生）▲私方に長らく困りました、十五歳のキチベ何誰かお使ひ下さいませんでせうか日本語のよく解る子供好きのおとなしい子ですお料理も簡單なものは作ります（黄金町二の一　松下）▲十六日朝シエパード種生後九ケ月毛色灰褐色、名太郎鑑札三八二〇號が行方不明となりました在所御存じの方は御知らせ下さい（旭光　一〇一六番）▲友人の妹さんで本年二十二歳、誠に家庭にめぐまれない方ですがやさしい方です相當の學問もありますリカイのある人に御世話致したく存じますなるだけ鐵道員の方をのぞんでをります子供一人ある人でもよろしく、住所氏名御通知ねがはしく文通の上御世話致します（永興美津枝）

演藝案内

京龍館

電本三一　十八日より三日間　大衆料金十錢

マキノ正博　仁科紀彦　原駒子

むつつり右門捕物帖大會

[illegible]

東亞倶樂部

電本二六三七

十八日より上映　歳末大奉仕　大衆料金十錢

からくり蝶

エアーホーク

躍る若者

中央館

マキノ　電本三〇三

駿馬縱横

天眼通

浪花館

電本六〇

派忘年浪曲大會

十七、十八兩日間

朝日座

戀の東京

自動車騷動

パリージャン

喜樂館

電本五九七

十九日より本年樺尾の特別大興行

旗本次男坊

エンコの六

木曾路の鴉

涙の一擊

新婚超特急

大正館

電本二三三

十二月十六日より當々特別大封切

眼の新聞

戀愛やくざ踊

京城演藝館

中野花子大一座

相馬金さん

山寺の鐘

お愛ちやん

近藤勇

お歳暮にどりこの

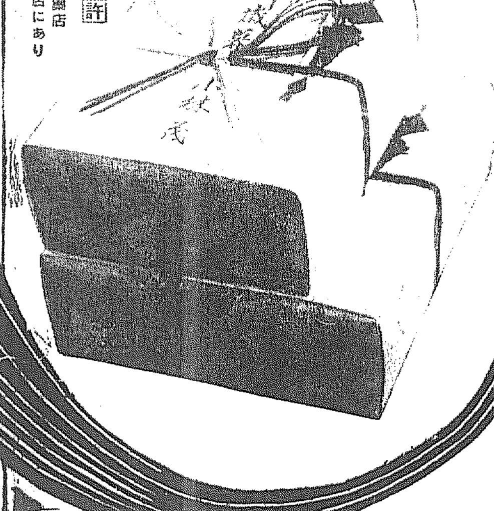
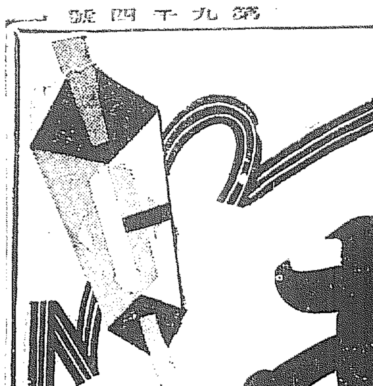

受けて重寶、贈つて喜ばれる、美味と滋養！　高速度美味滋養料

上品で體裁もよく、氣の利いたお化粧箱入（二本入・三本入・半打入・一打入）が出來ました。御歳暮には理想的です。誰方も御利用下さい。

［專賣特許］

全國有名藥店　食料品店にあり

元賣捌・東京本郷　大日本雄辯會講談社代理部

D－201

●速戰速決！○○戰爭はこれだ！　頭痛に對するノーシンも亦速服速決だ！而も絕体だ●

阿波共同汽船出帆

利通號　十二月十八日午後十一時入港　同二十日午前十一時出港　威海衛、芝罘、大連行

共同丸　十二月廿一日午前十一時入港　同廿二日午後二時出港　威海衛、芝罘、大連行

長山丸　十二月十八日午前十時入港　同十八日午後三時出港　鎭南浦、大連、天津行

朝鮮線主要港ニ乘客荷物連絡

朝鮮總督府命令航路　朝鮮北海道大連線

鎭南浦出帆（代理店日鮮海運株式會社　電話五二九）
裏日本北海道樺太行

仁川出帆（代理店日鮮海運　電話四〇・四一）
大連直行
裏日本北海道樺太行
裏日本北海道行

群山出帆（代理店）
裏日本北海道行
裏日本北海道樺太行

木浦出帆
裏日本北海道行

釜山出帆（代理店）
裏日本北海道樺太行

浦項出帆（代理店）
裏日本北海道行

新潟出帆　新潟北鮮北海道線

元山出帆（代理店）

西湖津出帆（代理店西湖津商組）

城津出帆（代理店）

清津出帆（代理店北鮮運輸）

雄基出帆（代理店北鮮運輸支店）

寄港地　大連、鎭南浦、仁川、群山、木浦、釜山、浦項、新潟、函館、小樽、伏木、敦賀、境、舞鶴、門司

使用船　朝海丸　三七、〇〇〇屯　優秀貨客船　日本海丸　三七、〇〇〇屯　ディゼル優秀貨客船

嶋谷汽船出帆

野口商會　代理店　仁川海岸町四　電話二四番・一三七番

●朝鮮郵船株式會社・京城三越支店・ジャパンツーリストビューロー・案内所

新潟北鮮北海道線

寄港地順序　小樽、函館、新潟、元山、西湖津、城津、雄基

仁川出張所　嶋谷汽船株式會社　電話五一〇、一番

朝鮮汽船出帆廣告

仁川出帆

釜山出帆

木浦出帆

朝鮮郵船出帆

●貨客代理店中食事附

東京行
大阪行
名古屋行
鹿兒島行
上海青島行
青島行
營口行
大連行
敦賀行
浦塩行

仁川出帆豫定

鮮航同盟會　仁川支店　仁川海岸町二丁目二番地　電話長八七六番

朝鮮郵船株式會社

日本郵船出帆

注文津行